

Cap. 8 - Le parentele "affini" della famiglia Guerrini

Come già ricordato nel Cap.4, la parentela è il vincolo naturale che collega tutti i discendenti di un capostipite comune, mentre l'affinità è il vincolo giuridico che, con il matrimonio, si instaura fra una persona ed i parenti del coniuge. Lo studio delle parentele affini è risultato particolarmente laborioso ma le informazioni emerse e riferite a queste famiglie, sono risultate estremamente interessanti; la storia delle famiglie affini scaturisce dal semplice fatto che qualche personaggio o soggetto componente si è coniugato con un parente del ramo genealogico in linea retta.

Nel narrare fatti ed aneddoti per ora emersi sulle famiglie affini al ramo genealogico dei "Guerrini" si seguirà per chiarezza di esposizione il procedimento inverso di quello utilizzato nell'esposizione fatta precedentemente e relativa ad ogni ramo cognominale. Anziché partire dal soggetto più antico di cui si sono trovate tracce e discendere fino ai soggetti base, si partirà da questi ultimi descrivendo le notizie secondo un ordine ascendente; quando si incontrerà un ramo affine lo si percorrerà anch'esso facendo riferimento al cognome stipite di questo filo genealogico.

Dopo queste annotazioni di carattere generale affronteremo ora le informazioni e le notizie riguardanti i singoli personaggi di ogni ramo di parentela. Non di tutti i soggetti si è in grado attualmente di percorrere l'intera vita; per alcuni tenteremo comunque di tracciare un brevissimo riassunto della loro vita attraverso le informazioni più salienti che a noi risultano essere giunte. Occorre innanzitutto premettere che le informazioni descritte si originano secondo due modalità: la prima categoria nasce dalle notizie derivanti dall'analisi degli atti e dei certificati anagrafici quali atti di battesimo, di morte, di matrimonio ecc., ricercati, visionati e catalogati; la seconda, invece, che riguarda le notizie più significative operate in vita dai soggetti, gli aneddoti, lo stile di vita, le azioni tramandate oralmente o che derivano dall'analisi e dalla comparazione dei dati anagrafici precedenti supportati da congetture, ipotesi di azioni o relazioni tra gli avi. E' proprio per non perdere traccia di queste informazioni che viene compilata questa parte, che in sintesi potremo riassumere con il motto: "*per non dimenticare*".

Per chiarezza, e per comprendere meglio tale documento, anziché elencare in appendice tutti gli atti ritrovati, si è preferito inserirli sinteticamente man mano nella descrizione; ciò complica leggermente la lettura del testo ma consente una visione più chiara e dettagliata dei riferimenti anagrafici. Si è poi prodotto e rappresentato uno schema molto utile nella rappresentazione delle parentele affini, e che consente una facile lettura. In questo elenco i cognomi sono quindi suddivisi per ora in sette colonne che altro non sono che le generazioni riferite ai soggetti base; dalla più estrema a destra che rappresenta il capostipite più antico conosciuto, poi proseguendo verso sinistra si arriva man mano al cognome più vicino a noi, tanto per intenderci le generazioni più basse come numero di grado. Analogamente, con lo stesso criterio e nella stessa colonna ma partendo da una posizione successiva vengono rappresentati i rami materni di ogni filo genealogico. L'indicazione numerale a fianco di ogni ramo affine contribuirà a semplificare la lettura dell'intero documento. Il numero del Capitolo seguito, tra parentesi graffe, del numero univoco che contraddistingue il soggetto all'interno della ricerca. In queste pagine di difficile lettura ci sono molte citazioni, note, rimandi, atti, e molti nomi propri, alcuni potevano essere omessi per rendere più scorrevole la lettura ma non lo si è fatto per rendere giustizia all'enorme fatica di recuperare tali e tante informazioni.

Durante questa lettura, occorrerà sempre avere presente lo schema appena descritto e consultarlo ogni qualvolta insorgono dei dubbi, ciò consentirà di avere un quadro sempre chiaro del succedersi delle parentele affini che, quando si arriva alla quarta o quinta generazione, certamente è molto complicato da seguire. Inoltre può essere utile seguire la lettura "ipertestuale" cioè agganciandosi ai riferimenti che portano ad altri sottocapitoli e ad altri rami di parentela per ottenere un quadro chiaro dei soggetti (coniugi) di cui si stanno recuperando informazioni

Questo schema è strutturato in modo che al cognome principale viene associato nell'ultima posizione a destra il soggetto che ha contratto matrimonio con l'antenato più remoto scoperto; i cognomi sono quindi suddivisi per ora in otto colonne che altro non sono che le generazioni riferite ai soggetti base; poi proseguendo verso sinistra si arriva man mano al cognome più vicino a noi, tanto per intenderci le generazioni più basse come numero di grado.

Analogamente, con lo stesso criterio ma partendo da una posizione successiva, vengono rappresentati i rami materni di ogni filo genealogico.

Occorre a questo punto ricordare che la parentela è il vincolo naturale che collega tutti i discendenti di un capostipite comune, mentre l'affinità è il vincolo giuridico che, con il matrimonio, si instaura fra una persona ed i parenti del coniuge. Lo studio delle parentele affini è risultato particolarmente laborioso ma le informazioni emerse e riferite a

queste famiglie, sono risultate estremamente interessanti. La storia delle famiglie affini scaturisce dal semplice fatto che qualche soggetto si è coniugato con un parente del ramo genealogico in linea retta.

Nel narrare fatti ed aneddoti per ora emersi sulle famiglie affini al ramo genealogico dei "Verda" si seguirà per chiarezza di esposizione il procedimento inverso di quello utilizzata nel capitolo precedente e relativa ad ogni ramo cognominale. Anziché partire dal soggetto più antico di cui si sono trovate tracce e discendere fino ai soggetti base, si partirà da questi ultimi descrivendo le notizie secondo un ordine ascendente; quando si incontrerà un ramo affine lo si percorrerà anch'esso facendo riferimento al cognome stipite di questo filo genealogico.

Dopo queste annotazioni di carattere generale affronteremo ora le informazioni e le notizie riguardanti i singoli personaggi di ogni ramo di parentela. Non di tutti i soggetti si è in grado attualmente di percorrere l'intera vita, per alcuni tenteremo comunque di tracciare un brevissimo riassunto della loro vita e delle informazioni più salienti che a noi risultano essere giunte.

Occorre innanzitutto premettere che le informazioni descritte si originano da due categorie: la prima categoria nasce dalle notizie derivanti dall'analisi degli atti e dei certificati anagrafici quali atti di battesimo, di morte, di matrimonio ecc., ricercati, visionati e catalogati; la seconda, invece, che riguarda le notizie più significative operate in vita dai soggetti, gli aneddoti, lo stile di vita, le azioni tramandate oralmente o che derivano dall'analisi e dalla comparazione dei dati anagrafici precedenti supportati da congetture, ipotesi di azioni o relazioni tra gli avi. E' proprio per non perdere traccia di queste informazioni che viene compilata questa parte, che in sintesi potremo riassumere con il motto: "*per non dimenticare*".

Per chiarezza, e per comprendere meglio tale documento, anziché elencare in appendice tutti gli atti ritrovati, si è preferito inserirli man mano nella descrizione; ciò complica leggermente la lettura del testo ma consente una visione più chiara e dettagliata dei riferimenti anagrafici.

Si è poi prodotto e rappresentato (ved. pag. successiva) uno schema molto utile nella rappresentazione delle parentele affini che, spero, consenta una facile lettura. Questo elenco è strutturato in modo che al cognome principale viene associato nell'ultima posizione a destra il soggetto che ha contratto matrimonio con l'antenato più remoto scoperto; i cognomi sono quindi suddivisi per ora in nove colonne che altro non sono che le generazioni riferite ai soggetti base; poi proseguendo verso sinistra si arriva man mano al cognome più vicino a noi, tanto per intenderci le generazioni più basse come numero di grado. Analogamente, con lo stesso criterio ma partendo da una posizione successiva vengono rappresentati i rami materni di ogni filo genealogico. L'indicazione numerale a fianco di ogni ramo affine contribuirà a semplificare la lettura dell'intero documento in quanto corrisponde al numero univoco che è stato assegnato ad ogni soggetto che è stato inserito in questa raccolta. In queste pagine di difficile lettura ci sono molte citazioni, note, rimandi, atti, e molti nomi propri, alcuni potevano essere omissi per rendere più scorrevole la lettura ma non lo si è fatto per rendere giustizia all'enorme fatica di recuperare nei modi e nelle modalità più disparate tali informazioni.

Durante questa lettura, occorrerà sempre avere presente lo schema appena descritto e consultarlo ogni qualvolta insorgano dei dubbi per avere un quadro sempre chiaro del succedersi delle parentele affini che, quando si arriva alla quarta o quinta generazione, certamente è molto complicato da seguire. Inoltre può essere utile seguire la lettura "ipertestuale" cioè agganciandosi ai riferimenti che portano ad altri sottocapitoli e ad altri rami di parentela per ottenere un quadro chiaro dei soggetti (coniugi) di cui si stanno descrivendo informazioni.

Ora, a seconda della famiglia affine descritta, un breve elenco delle famiglie coinvolte può chiarire meglio il quadro parentelare. Non di tutte le famiglie si ha conoscenza, o si era venuti a sapere di qualche aneddoto, certamente tutto quanto è conosciuto e' stato fedelmente riportato. Qualsiasi altra informazione recuperata verrà immediatamente inserita in queste note.

aggiornare schema successivo orizzontale

Figli dei Sogg Base	Soggetti Base	1a Generazione	2a Generazione	3a Generazione	4a Generazione	5a Generazione	6a Generazione	7a Generazione	8a Generazione
Thomas Verda	{1a} Federico e {1b} Filippo Verda	{3} GUERRINI Sonia	{6} Guerrini Domenico	{12} Guerrini Guerrino	{24} Guerrini Dante	{48} Guerrini Costantino	{96} Guerrini Domenico	{192} Guerrini Paolo	{256} Guerrini ____
							Cap. 8.5 {97} Ceccarelli Angela {98} Paolo Canestri	Cap. 8.35 {193} Maddalena Rossoli	
					Cap. 8.4 {25} Giulia Nutarelli	{34} Adamo Nutarelli	{68} Paolo Nutarelli {69} Cammilli Niccola {70} Santi Maccari		
						Cap. 8.9 {35} Teresa Maccari			
						Cap. 8.10 {35} Marianna Casella	{70} Agostino Giuliano Casella	{140} Angelo Casella Cap. 4.30 {141} Marianna Guglieri Cap. 4.31 {143} Maria Battistina Dallerica	
			Cap. 8.2 {13} Rossi Bruna	{26} Rossi Nazzareno	{52} Marsilio Rossi	{104} Francesco Rossi Cap.4.19 {73} Caterina Gandolfi			
						Cap. 8.10 {37} Cecilia Rossi	{74} Francesco Rossi Cap. 4.20 {75} Geltrude Rossi		
				Cap. 8.5 {27} Ceccarelli Pierina	{54} Angelo Ceccarelli	{108} Giovanni Ceccarelli			
					Cap. 8.11 {55} Maria Barzuoli				
						4.21 Cap. 8.11 {39} Caterina Alfieri	Cap. {76} Gaibotti Maria Rosa {78} Giovanni Alfieri Cap. 4.22 {79} Giuseppa Cogoli		
		Cap. 8.1 {7} Daolio Velleda	{14} Daolio Marino	{28} Daolio Giovanni Natale	{56} Daolio Venerio				{161} Fassetta Domenica
							Cap. 4.23 {81} Neirotti Margarita		
						Cap. 4.12 {41} Lucco Lucia Maria 4.24	{82} Lucco Agostino Cap. {83} Mondiglio Vittoria		
				Cap. 8.6 {29} San Martino Maria Teresa	{42} San Martino Antonio				
					Cap. 4.13 {43} Blandino Giuseppa				
		Cap. 8.3 {15} Maritano Carmela	{30} Maritano Giacomo	{60} Maritano Carlo	{120} Maritano Antonio		Cap. 8.15 {89} Priale Giacinta		
				Cap. 8.7.1 {31} Maritano Gabriela	{45} Maritano Agnese n	{90} Franchino Antonio Cap. 4.26 {91} Bertola Angela			
				Cap. 8.7 {23} Bertino Francesca	{46} Bertino Giuseppe	{92} Bertino Giovanni Cap. 4.27 {93} Cibrario Bertolot Anna			
	Ved. TAV. 1	Ved. TAV. x			Cap. 4.15 {47} Cibrario Rocchietti Domenica	{94} Cibrario Rocchietti Domenico		{188} Cibrario Rocchietti Giuseppe	
	{2} VERDA Gianbruno TAVOLA SINOTTICA Fam. VERDA	{2} GUERRINI Domenico TAVOLA SINOTTICA Fam. GUERRINI					Cap. 4.32	{189} ____ Anonima	
						Cap. 4.28 {95} Cibrario Fra Maria Francesca			
	Soggetti Base	1a Generazione	2a Generazione	3a Generazione	4a Generazione	5a Generazione	6a Generazione	7a Generazione	8a Generazione

Cap.	Figli dei Soggetti Base	Soggetti Base	1a Generazione	2a Generazione	3a Generazione	4a Generazione	5a Generazione	6a Generazione	7a Generazione
	Thomas Verda	1a Federico e Ib Filippo Verda	3 GUERRINI Sonia	6 GUERRINI Domenico	12 GUERRINI Guerrino	24 GUERRINI Dante	48 GUERRINI Costantino	96 GUERRINI Domenico	192 GUERRINI Paolo
Cap.8.8									193 Rossoli Maddalena
Cap.8.8								97 Ceccarelli Angela	
Cap.8.8							{49} Canestri Cleofe	{98} Canestri Paolo	
Cap.8.4						{25} Nutarelli Giulia	{50} Nutarelli Adamo	{100} Nutarelli Paolo	
Cap.8.9							{51} Maccari Teresa	{102} Maccari Santi	
Cap.8.2					{13} Rossi Bruna	{26} Rossi Nazzareno	{52} Rossi Marsilio	{104} Rossi Francesco	
						 Cap.8.10	{53} Bartolini Marianna	{106} Bartolini Paolo	
						Cap.8.5 {27} Ceccarelli Pierina	{54} Ceccarelli Angelo		
							Cap.8.11 {55} Barzuoli Maria		
Cap.8.1				{7} Daolio Velleda	{14} Daolio Marino	{28} Daolio Giovanni	{56} Daolio Venerio		
					 Cap.8.6	{29} Bassoli Desolina	{112} Bassoli Gaetano		
							Cap.8.12 {113} Gardini Apollonia		
				Cap.8.3 {15} Maritano Carmela		{30} Maritano Giacomo	{60} Maritano Carlo	{120} Maritano Antonio	
								 Cap.8.15	{121} Priale Giacinta
						Cap.8.13	{61} Maritano Agnese		
						Cap.8.7 {31} Maritano Gabriela	{62} Maritano Michele		
								Cap.8.14 {63} Leonilda Gioana	

Ved. TAV. 1

{2} VERDA Gianbruno

TAVOLA SINOTTICA Fam VERDA

8.1) La famiglia Daolio

La famiglia Daolio risulta collegata al ramo Guerrini a seguito del matrimonio contratto tra Velleda Daolio e Domenico Guerrini.

*Atto di Matrimonio n. 2015 parte II serie A del 1955
il 22 ottobre nel Comune di Torino sono stati uniti secondo il matrimonio cattolico
Guerrini Domenico Guido Costantino, celibe di anni 25, aggiustatore stampista
Figlio di Guerrino e Rossi Bruna
e
Daolio Velleda di anni 21, gommaia nata a Bellegarde, residente a Torino
Figlia di Marino e Maritano Carmela*

8.1.1 {7} Velleda (1934-1985) [seconda generazione]

Velleda era infatti figlia dei coniugi Marino Daolio e Carmela Maritano. Di Velleda che per ovvi motivi ci interessiamo maggiormente essendo la nonna dei soggetti base (Federico e Filippo Verda), si ricorda di quanto fosse una persona molto serena e paziente. Conobbe suo futuro marito Domenico Guerrini sul luogo di lavoro (presso la fabbrica "Gallino") e si sposarono a Torino nel 1955.



Velleda Daolio 1960



Velleda Daolio e Domenico Guerrini



Velleda Daolio 1970

Purtroppo, ad appena 51 anni, lasciò questa valle di lacrime gettando nel profondo sconforto l'intera famiglia.

*Certificato di morte del 14-08-1985
il 22 ottobre nel Comune di Torino sono stati uniti secondo il matrimonio cattolico
Daolio velleda, nata il 23-05-1934 a bellegarde atto 1000-0
Coniugata con Guerrini Domenico
Cessò di vivere
Il 14-07-1985 a Pianezza (TO)
Atto n. 54-1 (Reg.1985)*

8.1.2 {14} Marino (1899-1976) [terza generazione]

Marino era nato a Reggiolo (RE) nel 1899 ed era figlio di Giovanni Daolio (che tutti chiamavano Natale) e Desolina Bossoli. Marino si sposò con Carmela Maritano (ved. Cap.8.3.1) ed all'inizio del secolo emigrarono in Francia vicino a Chambéry e più precisamente in una località chiamata "Bellegarde sur Loire" dove svolsero una non precisata attività commerciale (semberebbe una cartoleria). I due coniugi si sposarono il 14-8-1933 presso il Consolato Italiano a Chambéry ed ebbero due figli: **Velleda e Bruno**. Purtroppo le vicende belliche della seconda Guerra Mondiale sconvolsero la loro tranquillità ed il loro benessere e dovettero in breve tempo abbandonare tutto e tutti in quanto l'Italia era divenuto paese ostile, ed essi rientrarono in Italia senza beni ne' risparmi. Marino trovò lavoro presso il Mattatoio di Torino dove poi vi lavorò anche suo figlio Bruno.



Carmela si spense giovane e Marino si risposò con Vittorina Tonin (1906-1995), la quale, anche se non era la nonna naturale ha lasciato uno splendido ricordo in chi l'ha conosciuta ed in particolare nel cuore della nipote Sonia Guerrini.



Bruno svolse prima l'attività di macellaio e poi colto da "illuminazione" scoprì in se energie particolari andando con la sua famiglia a vivere a Giaveno (luogo di origine di sua madre Carmela). Sua moglie si chiama Gianna Pascale e i figli rispettivamente risultano essere Massimo e Claudia.

8.1.3 {28} Giovanni o Natale (1865 -) [quarta generazione]

Di Giovanni emergono solo da alcune informazioni derivanti da atti ritrovati e da una vecchia foto, che si ritiene scattata in Brasile e che lo ritrae con un buffo sombrero. Infatti, delle sue generalità ne siamo venuti a conoscenza a seguito dell'atto di morte della sorella Selina (1889-1975). Giovanni infatti emigrò in Brasile ed infatti alcuni dei suoi figli nacquero nella città di San Paolo del Brasile.

*Atto di Nascita n. 2665 parte I del 1957
Comune Torino, in base alle risultanze dei registri si certifica che:
Daolio Selena nata il 13-4-1898,
di fu Natale e di Bassoli Desolina
moglie di Gherardi Fiorigi
È morta in Torino il 9-9-1975 alle ore 04,20*



Dall'atto di Stato Civile si evidenzia come anche come in questo atto Giovanni venga chiamato Natale.

8.1.4 {56} Venerio (-) [quinta generazione]

Di Venerio emergono solo le sue generalità dedotte e ricavate dagli atti riprodotti in copia integrale e rilasciati dal comune di Reggiolo e riferiti all'atto di nascita di Daolio Lucia (1902-1978) e Daolio Selina (1899-1975).

8.2) La famiglia Rossi

La famiglia Rossi risulta collegata al ramo principale dei "Guerrini" a seguito del matrimonio contratto tra Bruna Rossi e Guerrino Guerrini.

8.2.1 {13} Bruna (1902-1945) [terza generazione]

Bruna si sposò con Guerrino ed il loro matrimonio avvenne a Celle il 21-8 del 1929; a riguardo del suo matrimonio ci è anche stato tramandato l'elenco del corredo che le era stato donato dalla famiglia dove prestava servizio come domestica nella città di Pisa. Abbiamo già narrato quanto conosciuto descrivendo il ramo principale dei "Guerrini". Possiamo solo aggiungere le notizie anagrafiche del suo ramo di origine.

*Atto di Nascita n. 91 del 1902 15 settembre
Comune S.Casciano dei Bagni ,
è comparso Rossi Nazzareno di anni 29, campagnolo
domiciliato in Celle, il quale mi ha dichiarato che il 14 corrente mese
nella casa posta in Celle da sua moglie Piera Ceccarelli
è nato un bambino di sesso femminile cui è stato dato il nome di **Bruna***



Bruna Rossi circa nel 1922

*Atto di Morte n. 1494 parte I Prima Serie “-” del 1945
Comune Torino, in base alle risultanze dei registri si certifica che:
Rossi Bruna di anni 43, nata a Celle Sul Rigo, Casalinga
moglie di Guerrino Guerrini
di Nazzareno e di Ceccarelli Pierina
Alle ore 5,00 è morta in Torino il 8-11-1945*

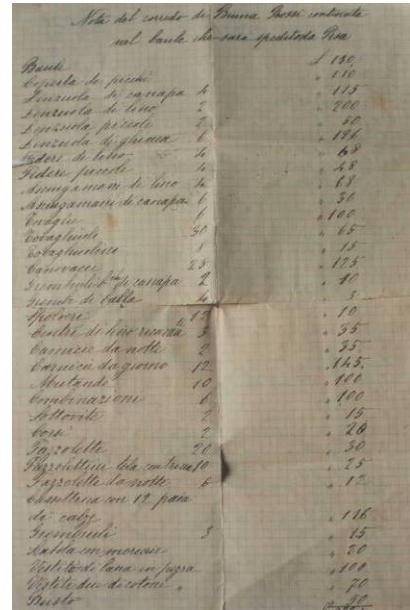





Elenco della "Dote" di Rossi Bruna

8.2.2 {26} Nazzareno (1873-1951) [quarta generazione]

Bruna era figlia dei coniugi **Nazzareno Rossi** e **Pierina Ceccarelli**, entrambi di Celle sul rigo e di professione contadini o, come venivano riportati negli atti, "campagnoli"; essi ebbero 7 figli di cui la primogenita in linea retta era appunto l'ava già descritta **Bruna Rossi**. I fratelli piu' giovani erano rispettivamente: **Rossino**, **Bruno**, **Angelino**, **Egisto**, **Marianna**, **Bianco** e **Marietta**.

Di alcuni si sono ritrovate le foto presso il Cimitero di Celle.

							
Rossino (1904-)	Bruno (1906-)	Angelino (1911-)	Egisto (1914-1998)	Marianna (1917-2012)	Bianco (1919-)	Marietta (1922-2010)	

Anche di Nazzareno è pure stato individuata la foto presso il cimitero di Celle

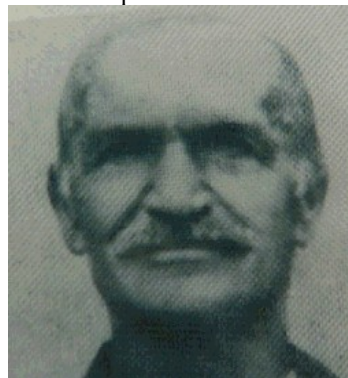

Nazzareno Rossi c.1923

Atto di Nascita n. 68 del 1873
Comune di San Casciano dei Bagni
dal registro degli atti risulta nato **Rossi Nazzareno**
il 12-07-1873

*Atto di Matrimonio n. 9 parte I del 1901
Comune di San Casciano dei Bagni, in base alle risultanze dei registri si certifica che:
il giorno 28-4-1901 contrassero matrimonio:
Rossi Nazzareno, nato a S.Casciano il 12-7-1873 e
Ceccarelli Pierina, nata a S.Casciano il 31-5-1881*

Di Nazzareno, sono state pure recuperate le informazioni di 3 suoi fratelli più anziani: **Isalia Rossi** (n.1866-) e che ha sposato Ceccarelli Antonia nel 1890 ed ebbe una figlia di nome Grazina). **Giuditta Rossi** (n.1868-) che non sappiamo ancora se era coniugata e **Carlo Rossi** (n.1870-) che ha sposato Ragni Margherita nel 1893. Nazzareno aveva anche un fratello più giovane di nome **Giuseppe** (1879-) di cui per ora è stato solo ritrovato l'atto di nascita.

Nazzareno quindi aveva un fratello maggiore di nome Carlo, perchè è stato trovato l'atto n.32 del 25-2-1870 che riporta che è comparso Marsilio che denuncia la nascita di Carlo e poi nelle note a margine che Carlo sposò Margherita Ragni di anni 20 (n.1873) l'atto di matrimonio è del 8-2-1893. dove Carlo Rossi è riportato di anni 22 (n. 1871) del fu Marsilio e di Ragni Pasquala. Testimoni Giovanni Vacche e Bartolini di anni 42 (n.1852). **da rivedere.**

8.2.3 {52} Marsilio (1825 -) [quinta generazione]

Dalla lettura degli atti è emersa la figura di Marsilio quale padre di Nazzareno. Sono numerosi gli atti che riportano notizie di Marsilio. Essi sono gli atti di nascita di Isalia (1866-), Giuditta (1868 -), Carlo (1870-), Nazzareno (1873-1852) e Giuseppe (1879 -), nonché l'atto di morte dello stesso Marsilio:

*Atto di Nascita anno 1866 atto 70 del 2-5-1866
È comparso Marsilio del fu Francesco Rossi, di anni 41, campagnolo
che presenta un infante di sesso mascolino
nato da sua moglie Marianna di Paolo Bartolini
cui pone il nome di Isalia*

*Atto di morte del 16-6-1887
È morto **Marsilio Rossi** di anni 62
del fu Francesco e della fu Rocchi Marianna
era coniugato con Marianna Bartolini*

da un atto è emerso che Marsilio ebbe anche una figlia che morì neonata di appena 1 anno nata nel 1868 e deceduta nel 1869 ????? da verificare

8.2.4 {104} Francesco (c.1800 -) [sesta generazione]

Dalla lettura degli atti è emersa la figura di Francesco quale padre di Marsilio. La data di nascita è presunta tenuto conto che il figlio Marsilio è nato nel 1825 e quindi una presumibile data di nascita è circa 25 anni prima, quindi nel 1800. I confronti di Francesco emergono dall'atto di Matrimonio di Isalia con Ceccarelli Antonia, <<E'comparso Marsilio del fu Francesco Rossi>>, dall'atto di morte di Marsilio (ritrovato nell'atto di matrimonio di Isalia del 1890) si cita che nel 1887 Marsilio era <<figlio di Francesco e della fu Marianna Rocchi>> .

Questo Francesco è l'ultimo soggetto per ora ritrovato.

8.3) La famiglia Maritano

La famiglia Maritano risulta collegata al ramo Daolio a seguito del matrimonio contratto tra Carmela Maritano e Marino Daolio avvenuto in Francia il 14-08-1933

8.3.1 {15} Carmela (1911-1955) [terza generazione]

Carmela era originaria del paese di Giaveno ed e' infatti qui che si svolgono le vicende anagrafiche del ramo Maritano; anzi, questo cognome e' così diffuso in queste borgate che parecchi soggetti si sono sposati con persone che avevano il cognome Maritano pur appartenendo a casati differenti.(vedi la successiva famiglia Maritano n.8.7).

*Atto di Nascita n. 113 parte 1
Il 20-7-1911 in Borgata Giacone
È nata **Maritano Carmela**.*



*Atto di Morte n. 2228 1° parte 1° serie del 1955
Comune di Torino, il 5-1—1955 alle ore 16.30
è morta nella casa posta in Corso Ferrucci 4 **Maritano Carmela** di anni 44, casalinga
Nat a Giaveno dal fu Giacomo e fu Maritano Gabriela
Moglie di Daolio Marino*

Carmela si sposò e seguì poi suo marito Marino in Francia. Si sposarono a Chambéry nel Consolato d'Italia il 14-8-1933 e dopo il ritorno in Italia, forse a seguito dei patimenti subiti, morì a Giaveno in giovane età.

8.3.2 {30} Giacomo (1861-1948) [quarta generazione]

Il padre di Carmela si chiamava Giacomo Maritano e a sua volta aveva contratto matrimonio con Gabriela Maritano. (vedi Cap. 8.7.1)

Del padre di Carmela si sono ritrovate informazioni ricavate dalla consultazione presso il tribunale degli atti di Stato Civile ricercati e catalogati e riferiti al comune di Giaveno. Specificatamente attraverso gli atti di nascita si sono scoperte le generalità di suo padre: Carlo e di sua madre: Agnese;

*Atto di Matrimonio n. 34 serie del 1887 5 -novembre
Comune di Giaveno
Sposi: **Maritano Gabriela** ,
figlia di fu Michele e Leonilda Gitana e
Maritano Giacomo nato nel 1861
Figlio di Carlo e Agnese Maritano*

Ins. 109 Santi Santina ???

8.3.3 {60} Carlo (1829-1893) [quinta generazione]

Si scoprì persino chi erano i suoi genitori: Antonio Maritano e Giacinta Priale. Viceversa attraverso il ritrovamento di un atto di matrimonio, si sono scoperti i nomi dei genitori di Gabriela Maritano: tali Carlo Maritano e Agnese Maritano; (anch'essi con lo stesso cognome). Inoltre i genitori di Carlo rispondevano al nome di Antonio Maritano e Priale Giacinta.

Dalla consultazione degli atti della Curia sembrerebbe che Priale Giacinta fosse vedova di Amprimo Teseo e di Maritano Agnese coniugato con Vajr Maria sepolta il 7-11 e si riporta "del fu" che significa che quindi era già morto.

*Atto di Morte n. 139 serie del 1893
Comune di Giaveno
Il 6-11-1893 muore a Giaveno **Maritano Carlo** di anni 64,
di fu Antonio e fu Priale Giacinta
vedovo di Maritano Agnese*

8.3.4 {120}Antonio (C.1820 -) [sesta generazione]

Di Antonio non si e' in possesso, per ora, di ulteriori informazioni a parte quella derivante dall'atto riportato sopra in cui si evidenzia l'informazione che egli si sposò con Giacinta Priale (ved. Cap. 8.15)

8.4) La famiglia Nutarelli

La famiglia Nutarelli risulta collegata al ramo principale dei Guerrini a seguito del matrimonio contratto tra **Giulia Nutarelli (1869-1949)** con Dante Guerrini (1869-1934), avvenuto a Celle il 10-12-1900

8.4.1 {25}Giulia Stefanina (1869-1949) [quarta generazione]

Giulia era la terzogenita di almeno undici o dodici fratelli e sorelle: **Giovanni** (1866-1869), **Evelina**(1869-1869) morti piccoli, **Giulia (1869-1949)** l'ava, **Evelina** (1872-) , **Paolo** (1874 -), **Gemma** (1876 -), **Eva** (1878 -), **Giovanni** (1880-1831), **Rita**, (1882-), **Maria Santa** (1884 -) chiamata **Santina**, e **Savina** (1887-), tutti figli di **Adamo Nutarelli** e **Teresa Maccari**. Un'altra cosa da evidenziare è che l'ava diretta Giulia è nata alla fine dell'anno esattamente il 26-12-1869 e nello stesso anno dai coniugi era già nata un'altra figlia: Evelina ma all'inizio dell'anno esattamente il 18-01-1869. Teresa ebbe quindi due gravidanze nello stesso anno!

Atto di Nascita n.178 - 1869
È comparso Adamo, di Paolo Nutarelli, campagnolo, maggiore di età
Il quale mi presenta l'attestazione di nascita che nella sua abitazione posta a Celle
il 26-12-1869 è nato un infante di sesso femminile da sua moglie Teresa di Santi Maccari
*cui pone il nome di **Giulia Stefanina***



Di Giulia non abbiamo molte informazioni se non quelle già riferite al fatto che doveva essere benestante in quanto si è tramandato che per il suo matrimonio portò in dote dei terreni chiamati "il Pantano".

8.4.2 {50}Adamo (1839 - 1814) [quinta generazione]

Di Adamo non si e' in possesso per ora di molte informazioni oltre che della sua foto che lo ritrae con la figlia Giulia, si è giunti a conoscenza che possedeva un fratello di nome Federico Nutarelli che sposò una sorella di Dante (1869-1934). Dall'atto di nascita di sua figlia Giulia Stefanina Nutarelli non viene riportato di quanti anni il padre dichiarante la nascita di Giulia ha, ma semplicemente si riporta "maggiore di età", il che non ci consente di sapere l'anno di nascita di Adamo. Viceversa dall'atto di nascita di Giovanni (primogenito di Adamo)

*Atto di nascita del 5-1-1881- nasce **Giovanni Nutarelli***
È comparso Adamo Nutarelli di anni 42 (n. 1839), campagnolo
Domiciliato in frazione di Celle il quale mi ha dichiarato che alle ore pomeridiane 7
del primo del corrente mese (1-1-1881) da sua moglie Teresa Maccari
*è nato un bambino di sesso maschile che mi presenta e a cui da il nome di **Giovanni**.*

*Atto di morte n.3 del 19-1-1881- muore **Giovanni Nutarelli**
È morto Giovanni Nutarelli di giorni 19 (n. 1881) senza professione
da Adamo e da sua moglie Teresa Maccari
Domiciliati in Cella*

Emerge che l'anno di nascita di Adamo è il 1839. Purtroppo Giovanni ha soli 19 giorni quando morì ed il suo atto di morte riporta un'età del padre Adamo che era di 42 anni il che fa risalire la sua nascita al 1837, ma evidentemente essendo in prossimità di un grave lutto e all'inizio dell'anno, gli anni riportati di Adamo non sono corretti. Più affidabile è invece l'atto di morte di Adamo:



*Atto Atto di Morte 1914
il 20-3-1914 in Via Borgo Nuovo è morto **Nutarelli Adamo** di anni 77 (n.1837),
possidente. Era figlio del fu Paolo e della fu Camilla Niccola
era vedovo di Teresa Maccari*

Anche dall'atto di nascita di Gemma emerge l'età di Adamo che sembra essere il 1840

*Atto di Nascita 8-2-1876
il 6-2-1876 è comparso Nutarelli Adamo di anni 36 (n.1840),
che comunica che da sua moglie Teresa Maccari è nata la figlia **Gemma***

E' stato ritrovato anche l'atto di nascita di Evelina ma non emerge l'età di Adamo perchè il Adamo lo riporta come "maggiore di età"

*Atto di Nascita 8-2-1876
il 6-2-1876 è comparso Nutarelli Adamo di anni 36 (n.1840),
che comunica che da sua moglie Teresa Maccari è nata la figlia **Gemma***

in conclusione emerge che l'anno di nascita di Adamo è il 1837 o il 1939. Chiaramente la data più accreditata è il 1837.

8.4.3 {100} Paolo (c. 1812 -) [sesta generazione]

Di questo soggetto conosciamo solo le generalità essendo state scoperte dalla visione dell'atto di nascita di Giulia e dall'atto di morte di Adamo. Presumibilmente 25 anni prima della nascita di Adamo è all'incirca il 1812. Inoltre sappiamo dall'atto di morte di Adamo che era sposato con Cammilla Niccola.

da ciò si determina anche il nome della madre Teresa Maccari e sembra sia una sorella di Giulia???

8.5) La famiglia Ceccarelli

Di questa famiglia sono conosciute solo le informazioni che portano a collegare il ramo "Rossi " (Nazzareno) con **Pierina Ceccarelli**,

8.5.1 {27} Pierina (1881-1961) [quarta generazione]

Si è ritrovato persino l'atto di matrimonio al Comune di San Casciano dei Bagni e tale matrimonio avvenne a Celle sul Rigo nel 1901. Le informazioni trovate riportano inoltre che Pierina nacque nel 1881 mentre poi risulta deceduta a Torino il 22-3-1961 ed è sepolta nella tomba della famiglia Guerrini a Pianezza.

*Atto di Nascita n. 63 serie del 1881
Comune di Celle sul Rigo
È comparso Angelo Ceccarelli di anni 31 (n.1850)
Il 31-5-1881 nasce **Ceccarelli Pierina***

*atto di Matrimonio n. 6 del 1901 il 26-aprile avanti a me sono comparsi
1) **Rossi Nazzareno** celibe di anni 28 (n. 1873)
figlio del fu Marsilio e Marianna Bartolini
e
2) **Ceccarelli Pierina**, nubile di anni 20 (n. 1881)
figlia di Angelo e Maria Bazzuoli*

*Atto di Morte n. 690 Uff.2 parte I del 1961
Comune di Torino
Ceccarelli Pierina, ved. di Rossi Nazzareno
figlia di fu Angelo e Bazzuoli Maria
nata il 31-5-1881 a San Casciano dei Bagni, residente in Torino, casalinga
è morta il giorno 22-3 1961 alle ore 7.00*

Dagli atti ritrovati risulta inoltre quali sono gli esatti nomi di battesimo dei genitori di Pierina: tali **Angelo Ceccarelli** e sua moglie Maria Bazzuoli.



Inoltre dall'atto ritrovato si evidenzia che il padre di Angelo si chiamava **Giovanni ed era il marito di Santina Santi--dove?**

8.5.2 {54} Angelo(1850-___) [quinta generazione]

Di questo soggetto per ora non si sono ritrovate ulteriori informazioni oltre alle generalità.

8.5.4 {108} Giovanni(___ - ___) [sesta generazione]

Di questo soggetto per ora non si sono ritrovate ulteriori informazioni oltre alle generalità.

8.6) La famiglia Bassoli

La famiglia Bassoli risulta collegata al ramo dei Daolio a seguito del matrimonio contratto tra Desolina Bassoli con Natale Daolio.

8.6.1 {29} Desolina (-) [quarta generazione]

Di questo soggetto per ora non si sono ritrovate ulteriori informazioni oltre alle generalità.

8.6.2 {112} Gaetano (-) [quinta generazione]

Di questo soggetto per ora non si sono ritrovate ulteriori informazioni oltre alle generalità.

8.7) La famiglia Maritano

La famiglia Maritano (Gabriela) risulta collegata al ramo dei Maritano Giacomo (vedi Cap. n. 8.3) a seguito del matrimonio tra Giacomo e Gabriela. Di Gabriela conosciamo solo quanto emerge dalla lettura degli atti ritrovati e che riportano le generalità dei suoi genitori: Michele e Leonilda Gitana.

8.7.1 {31} Gabriela (1867-1952) [quarta generazione]

*Atto di Matrimonio n. 34 serie del 1886 num 5-giugno-
Comune di Giaveno
Sposi: **Maritano Gabriela** ,
figlia di fu Michele e Leonilda Gioana
e
Maritano Giacomo nato nel 1861
Figlio di Carlo e Agnese Maritano*

8.7.2 {62} Michele (-) [quinta generazione]

Di questo soggetto per ora non si sono ritrovate ulteriori informazioni oltre alle generalità derivanti dall'atto soprariportato.

8.8) La famiglia Canestri

Questa famiglia risulta collegata al ramo dei "Guerrini" a seguito del matrimonio contratto tra **Canestri Cleofe** con Costantino Guerrini, avo del ramo principale dei Guerrini.

8.8.1 {49} Cleofe (-) [quinta generazione]

Di Cleofe si sono recuperate le seguenti informazioni.

*atto di morte di **Cleofe Canestri** img 16 atto n. 55
il 10-11-1906 di anni 74 (n. 1832)
domiciliata in Celle
figlia di Paolo e di Mignati??? Caterina
coniugata con Costantino Guerrini*

8.8.2 {98} Paolo (-) [sesta generazione]

Dall'atto di matrimonio di Dante avvenuto nel 1900 viene derivata la paternità e maternità della madre dello sposo e quindi emerge il nome di Paolo Canestri.

8.9) La famiglia Maccari

Questa famiglia risulta collegata al ramo dei "Nutarelli" a seguito del matrimonio contratto tra **Maccari Teresa** con Adamo Nutarelli. Anche di lei non si sono recuperate ulteriori informazioni.

8.9.1 {51} Teresa [quinta generazione]

Di questo soggetto per ora non si sono ritrovate ulteriori informazioni oltre alle generalità.

8.9.2 {102} Santi [sesta generazione]

Di questo soggetto per ora non si sono ritrovate ulteriori informazioni oltre alle generalità.

8.10) La famiglia Bartolini

Questa famiglia risulta collegata al ramo principale dei "Rossi" (Vedi Cap. n.8.2) a seguito del matrimonio contratto tra Marianna Bartolini con Marsilio Rossi.

Verificare perche c'è un Bartolini morto nel 1887; uno morte nel 1881 atto 43 ma è celibe quindi non è lei

8.10.1 {53} Marianna [quinta generazione]

Di questo soggetto per ora non si sono ritrovate ulteriori informazioni oltre alle generalità.

8.10.2 {106} Paolo [sesta generazione]

Di questo soggetto per ora non si sono ritrovate ulteriori informazioni oltre alle generalità.

8.11) La famiglia Bazzuoli

La famiglia Bazzuoli risulta collegata al ramo dei "Ceccarelli" a seguito del matrimonio tra **Bzzuoli Maria** con Angelo Ceccarelli. Come si evidenzia dallo stesso atto di morte di Ceccarelli Pierina. Maria Bazzuoli era nata presumibilmente intorno al 1861.

*Atto di Morte n. 690 Uff.2 parte I del 1961
Comune di Torino
Ceccarelli Pierina , ved. di Rossi Nazzeno
figlia di fu Angelo e Bazzuoli Maria
nata il 31-5-1881 a San Casciano dei Bagni, residente in Torino, casalinga
è morta il giorno 22-3 1961 alle ore 7.00*

8.11.1 {55} Maria [quinta generazione]

8.12) La famiglia Gardini

Questa famiglia risulta collegata al ramo dei Bassoli a seguito del matrimonio tra Giovanni Bassoli e **Gardini Apollonia.**, anche di Apollonia non si sono ritrovate ulteriori informazioni.

8.12.1 {113} Apollonia [quinta generazione]

8.13) La famiglia Maritano

Questa famiglia risulta collegata al ramo principale dei "Maritano Carlo" (Ved. Cap. 8.3.3) a seguito del matrimonio contratto tra **Maritano Agnese** con Maritano Carlo.

8.13.1 {61} Agnese [quinta generazione]

Di questo soggetto per ora non si sono ritrovate ulteriori informazioni oltre alle generalità.

8.14) La famiglia Gioana

Questa famiglia risulta collegata al ramo principale dei Maritano Michele (Ved. Cap. 8.7.2), a seguito del matrimonio contratto tra Leonilda Gioana con Maritano Michele, padre di Maritano Gabriela. Leonilda era nata presumibilmente intorno al 1866.

8.14.1 {63} Leonilda [quinta generazione]

Di questo soggetto per ora non si sono ritrovate ulteriori informazioni oltre alle generalità.

8.15) La famiglia Priale

Questa famiglia risulta collegata al ramo principale dei "Maritano" (Vedi Cap. n. 8.3) a seguito del matrimonio contratto tra Giacinta Priale con Maritano Antonio.

8.15.1 {121} Giacinta [sesta generazione]

Di questo soggetto per ora non si sono ritrovate ulteriori informazioni oltre alle generalità.

CAP. 9 - Elenco soggetti del ramo MATERNO

Legenda

S-B	= Soggetto Base
S-B-L-C	= Soggetto Base Collaterale (Fratello)
L-R	= Linea Retta
L-C-A-Z	= Linea Collaterale Ascendente Zii (di ogni grado)
L-C-A-P	= Linea Collaterale Ascendente Procugini (di ogni grado)
L-C-A-C	= Linea Collaterale Ascendente Cugini (di ogni grado)
A-L-C-A-P	= Affini in linea collaterale Ascendente Procugini (di ogni grado)
A-L-C-A-C	= Affini in linea collaterale Ascendente Cugini (di ogni grado)

* = il soggetto è nato o è stato battezzato: luogo e data

+ = il soggetto è deceduto o è scomparso: luogo e data

∞ = il soggetto ha contratto matrimonio: coniuge, luogo e data

9.1 - LINEA RETTA-SOGGETTI BASE - (Parentela in linea Retta/Collaterale di 2° - Fratelli) – S-B e S-B-L-C

{1}	.2.1	<u>Federico Verda*</u>	n. Moncalieri 19-5-1992	+ _____	∞ non coniugato
{1}	.2.2	<u>Filippo Verda</u>	n. Moncalieri 13-8-1993	+ _____	∞ non coniugato

Tot:2

* Al fine di non scomporre la gerarchia della numerazione adottata per questa ricerca si ricorda che per la discendenza del soggetto base {1} .2.1 si è inserita una codifica eccezionale, con una specifica codifica che è la seguente:

Parentela in linea RETTA di 1° (Figlio del Soggetto base)

{1}	.2.1.1	Thomas Verda	* Ciriè 11-06-2019	+ _____	∞ _____
-----	--------	--------------	--------------------	---------	---------

Tot:1

Parentela in linea RETTA di 1° (Genitore Madre)

{3}	.6.1	Sonia Guerrini Carmen Bruna	* Torino 27-12-1956	+ _____	∞ Gianbruno Verda in Pianezza 15-4-1989
-----	------	-----------------------------	---------------------	---------	---

Tot:1

Parentela in linea RETTA di 2° (Nonni Materni)

{6}	.12.1	Domenico Guerrini	Torino 16-5-1930	+ Pianezza 4-3-2000	∞ Velleda Daolio in Torino 22-10-1955
{7}	.14.2	Velleda Daolio (Dede')	* Bellegarde (FR) 23-5-1934	+ Pianezza 14-7-1985	∞ Domenico Guerrini in Torino 22-10-1955

Tot:2

Parentela in linea RETTA di 3° (Bisnonni Materni)

{12}	.24.3	Guerrino Guerrini	* Celle 22-7-1904	+ Torino 17-2-1960	∞ (1) Bruna Rossi in Celle sul Rigo 21-8-1929
{13}	.26.1	Bruna Rossi	* Celle 15-9-1902	+ Torino 8-11-1945	∞ Guerrino Guerrini in Celle sul Rigo 21-8-1929
{13}	-(1)	Irene Brumat	* Friuli 25-4-1904	+ Pianezza 12-1990	∞ (2) Guerrino Guerrini in Torino 23-8-1946
{14}	.28.4	Marino Daolio	* Reggiolo (RE) 5-2-1899	+ Pianezza 13-10-1976	∞ (1) Carmela Maritano in Chambéry 14-8-1933
{15}	.30.9	Carmela Maritano	* Giaveno 16-7-1911	+ Torino 5-11-1955	∞ Marino Daolio in Chambéry 14-8-1933
{15}	-(1)	Vittorina Tonin Eva Virginia	* Feltre 16-9-1906	+ Venaria 12-12-1995	∞ (2) in S.N. Marino Daolio in Torino 29-12-1956

Tot:6

Parentela in linea RETTA di 4° (Trisnonni Materni)

{24}	.48.4	Dante Guerrini	* Celle 27-1-1869	+ Celle 1934	∞ Giulia Nutarelli Celle 9-12-1900
{25}	.50.6	Giulia Nutarelli Stefanina	* Celle 26-12-1869	+ Celle 1949	∞ Dante Guerrini Celle 9-12-1900
{26}	.52.4	Nazzareno Rossi	* Celle 12-7-1873	+ Celle 26-2-1952	∞ Piera Ceccarelli Celle 28-4-1901
{27}	.53.4	Pierina Ceccarelli	* Celle 31-5-1881	+ Torino 22-3-1961	∞ Nazzareno Rossi Celle 28-4-1901
{28}	.56.1	Giovanni Daolio Natale	* Reggiolo 1865	+ _____	∞ Desolina Bassoli

{29}	.58.1	Desolina Bassoli	* Reggiolo _____	+ _____	∞ Natale Daolio
{30}	.60.1	Giacomo Maritano	* Giaveno 4-3-1861	+ Giaveno 17-11-1948	∞ Gabriella Maritano in Giaveno 5-6-1886
{31}	.61.1	Gabriella Maritano	* Giaveno 26-8-1867	+ Giaveno 1-1-1952	∞ Giacomo Maritano in Giaveno 5-6-1886

Tot:8

Parentela in linea RETTA di 5° (Padri dei Trisnonni Materni)

{48}	.96.1	<u>Costantino Guerrini</u>	* Celle 1834	+ Celle 4-6-1909	∞ Cleofe Canestri
{49}	.97.1	<u>Cleofe Canestri</u>	*	+ Celle 10-11-1906	∞ Costantino Guerrini
{50}	.100.1	<u>Adamo Nutarelli</u>	* Celle c. 1837	+ Celle 20-3-1914	∞ Teresa Maccari
{51}	.101.1	<u>Teresa Maccari</u>	* celle	+ _____	∞ Adamo Nutarelli
{52}	.104.1	Marsilio Rossi	* Celle c. 1825	+ Celle 6-6-1887	∞ Marianna Bartolini
{53}	.105.1	Marianna Bartolini	* _____	+ _____	∞ Marsilio Rossi
{54}	.108.1	<u>Angelo Ceccarelli</u>	* Celle sul Rigo 1850	+ _____	∞ Maria Bazuoli 1879
{55}	.109.1	<u>Maria Barzuoli</u>	* _____	+ _____	∞ Angelo Ceccarelli 1879
{56}	.112.1	Daolio Venerio	* Reggiolo c.1845	+ _____	∞ _____
{57}	.113.1	Moglie di Venerio	* _____	+ _____	∞ Daolio Venerio
{58}	.116.1	<u>Gaetano Bassoli</u>	* _____	+ _____	∞ Apollonia Gardini
{59}	.117.1	<u>Apollonia Gardini</u>	* _____	+ _____	∞ Giovanni Bassoli
{60}	.120.1	<u>Carlo Maritano</u>	* Giaveno 1829	+ Giaveno 6-11-1893	∞ Agnese Maritano
{61}	.121.1	<u>Agnese Maritano</u>	* Giaveno 1824	+ Giaveno 22-12-1887	∞ Carlo Maritano
{62}	.124.1	<u>Michele Maritano</u>	* Giaveno	+ Giaveno	∞ Leonilda Gioana
{63}	.125.1	<u>Leonilda Gioana</u>	* Giaveno	+ Giaveno	∞ Michele Maritano

Tot:16

Parentela in linea RETTA di 6° (Nonni dei Trisnonni Materni)

{96}	.192.1	Domenico Guerrini	* Radicofani c. 1792	+ Santa Fiora 25-11-1872	∞ Angela Ceccarelli
{97}	.193.1	Angela Ceccarelli	*	+	∞ Domenico Guerrini
{98}	.100.1	Paolo Canestri	* _____	+ _____	∞ Aurelia Boschi
{99}	.102.1	Aurelia Boschi	* _____	+ _____	∞ Paolo Canestri
{100}	.104.1	Paolo Nutarelli	* _____	+ _____	∞ Niccola Camilli
{101}	.106.1	Niccola Camilli	* _____	+ _____	∞ Paolo Nutarelli
{102}	.108.1	Santi Maccari	* _____	+ _____	∞ Moglie di Santi Maccari
{103}	.110.1	Moglie di Santi Maccari	* _____	+ _____	∞ Santi Maccari
{104}	.112.1	Francesco Rossi	* Celle c. 1805	+ _____	∞ Marianna Rocchi
{105}	.114.1	Marianna Rocchi	* _____	+ _____	∞ Francesco Rossi
{106}	.116.1	Paolo Bartolini	* _____	+ _____	∞ Moglie di Paolo Bartolini
{107}	.118.1	Moglie di Paolo Bartolini	* _____	+ _____	∞ Paolo Bartolini
{108}	.120.1	Giovanni Ceccarelli	* _____	+ _____	∞ Faustina Salviati
{109}	.122.1	Faustina Salviati	* _____	+ _____	∞ Giovanni Ceccarelli
{110}	.124.1	Padre di Maria Barzuoli	* _____	+ _____	∞ _____
{111}	.126.1	Madre di Maria Barzuoli	* _____	+ _____	∞ _____
{120}	.126.1	Antonio Maritano	* Giaveno	+ Giaveno <1893	∞ Giacinta Priale
{121}	.126.1	Giacinta Priale	* Giaveno	+ Giaveno >1893	∞ Antonio Maritano

Tot:18

Parentela in linea RETTA di 7° (Bisnonni dei Trisnonni Materni)

{146} .292.1 Paolo Guerrini * Spineta C. 1772 + Castellazzara 25-11-1872 ∞ Maddalena Rossoli
{147} .293.1 Maddalena Rossoli * _____ + _____ ∞ Paolo Guerrini

Tot:2

Parentela in linea RETTA di 8° (Trisnonni dei Trisnonni Materni)

{x} .6.1 - * _____ + _____ ∞ _____

Tot:0

Parentela in linea RETTA di 9° (Padri dei Trisnonni dei Trisnonni Materni)

{x} .6.1 - * _____ + _____ ∞ _____

Tot:0

Parentela in linea RETTA di 10° (Nonni dei Trisnonni dei Trisnonni Materni)

{x} .6.1 - * _____ + _____ ∞ _____

Tot:0

Totale Complessivo:54

9.2 - LINEA COLLATERALE ASCENDENTE – (Zii) - (L-C-A-Z)

Parentela in linea COLLATERALE di 3° (Zii ovvero fratelli dei genitori)

.6.2	Nadia Guerrini Diana Maria	* Torino 24-1-1964	+ _____	∞ Gianni Castelli in Pianezza 14-2-1993
.6.3	Omar Guerrini Maria Giulio	* Torino 26-8-1975	+ _____	∞ non coniugato

Tot:2

Parentela in linea COLLATERALE di 4° (Prozii ovvero fratelli dei nonni)

.12.2	Dante Guerrini	* Torino 26-4-1939	+ Rivoli 12-11-2017	∞ Maria Vittoria Data in Torino
.14.2	Bruno Daolio	* Torino 13-5-1941	+ _____	∞ Gianna Pascale in Pianezza

Tot:2

Parentela in linea COLLATERALE di 5° (Zii dei Prozii ovvero fratelli dei bisnonni)

.24.1	Martino Guerrini	* Celle 1901	+ Celle 1979	∞ Natalina Mariotti
.24.3	Egidio Guerrini	* Celle 31-4-1908	+ _____	∞ Clara Bellagamba 1936
.26.2	Rossino Rossi	* Celle 14-3-1904	+ Celle 1960	∞ Eletta Bonemei
.26.3	Bruno Rossi	* Celle 31-7-1906	+ Celle 1934	∞ Zoe Tofanelli
.26.4	Angelino Rossi	* Celle 31-7-1911	+ Parigi 1979	∞ Maria Luisa Loque
.26.5	Egisto Rossi	* Celle 22-4-1914	+ Torino 18-3-1998	∞ Nella Labardi
.26.6	Marianna Rossi	* Celle 25-3-1917	+ Torino 2012	∞ Mario Barroero
.26.7	Bianco Rossi	* Celle 7-10-1919	+ _____	∞ Vera Pari
.26.8	Marietta Rossi	* Celle 22-1-1922	+ Torino c. 2010	∞ non coniugata
.28.1	Selina Daolio	* Reggiolo (RE) 13-4-1889	+ Torino 9-9-1975	∞ Fiorigi Gherardi 1916
.28.2	Gaetano Daolio	* S.Paolo (Brasile) 25-6-1893	+ S.S.Giovanni 19-12-1946	∞ Lina Moretti
.28.3	Regina Daolio	* S.Paolo (Brasile) 15-9-1895	+ Moncalieri 23-11-1977	∞ Archimede Bodini
.28.5	Lucia Daolio	* Reggiolo (RE) 22-4-1902	+ Albenga 18-01-1978	∞ Giovanni De Carli
.28.6	Marina Daolio	* Torino _____	+ _____	∞ non coniugata
.30.1	Agnese Maritano Corinne	* Giaveno 10-2-1891	+ Giaveno 12-12-1978	∞ Alessio Baronetto
.30.2	Margherita Maritano	* Giaveno 1892	+ Giaveno	∞ Bernardo Cerruti
.30.3	Fortunata Maritano	* Giaveno	+ Giaveno	∞ Giuseppe Mittone
.30.4	Francesca Maritano	* Giaveno 1896	+ Giaveno	∞ Zeffiro Gennaj
.30.5	Maria Agnese Maritano	* Giaveno 19-7-1898	+ _____	∞ Luigi Mangiarotti Giaveno 1926
.30.6	Felice Maritano	* Giaveno 1900	+ Giaveno 6-2-1978	∞ Jolanda Sardelli Giaveno 1928
.30.7	Orsola Maritano	* Giaveno 26-4-1903	+ Giaveno 16-1-1945	∞ Franc.co Gaido Giaveno 1928
.30.8	Michele Maritano	* Giaveno 1908	+ _____	∞ Clementina _____

Tot:22

Parentela in linea COLLATERALE di 6° (Prozii dei Prozii ovvero fratelli dei trisnonni)

.48.1	Teresa Guerrini	* _____	+ _____	∞ Federico Nutarelli
.48.2	Paolo Guerrini	* _____	+ _____	∞ Laudomia Balli
.48.3	Merope Guerrini	* _____	+ _____	∞ _____

.50.1	Rita Nutarelli	* _____	+ _____	∞ Carlo Capperucci
-------	----------------	---------	---------	--------------------

.50.2	Savina Nutarelli	* _____	+ _____	∞ Carlo Specche
.50.3	Santina Nutarelli	* _____	+ _____	∞ _____
.50.4	Eva Nutarelli	* _____	+ _____	∞ Cinghio Bartolini
.50.5	Gemma Nutarelli	* _____	+ _____	∞ Silvio Spalletti
.52.1	Isalia Rossi	* Celle 2-5-1866	+ _____	∞ Antonia Ceccarelli
.52.2	Giuditta Rossi	* Celle 28-7-1868	+ _____	
.52.3	Carlo Rossi	* Celle 8-2-1870	+ _____	∞ Margherita Ragni 1893
.52.5	Giuseppe Rossi	* Celle 27-5-1879	+ _____	∞ _____

Tot:8

Parentela in linea COLLATERALE di 7° (Zii dei Prozii dei Prozii ovvero Fratelli dei Padri dei Trisnonni)

.100.1	Federico Nutarelli	* Celle	+	∞ _____
.110.1	Prospero Guerrini	* Castellazzara C.. 1820	+	∞ _____

Tot:2

Parentela in linea Collaterale di 8° (Prozii dei Prozii dei Prozii ovv. Fratelli dei Nonni dei Trisnonni)

.128.1		* _____	+ _____	∞ _____
.128.2		* _____	+ _____	∞ _____
.40.3.1		* _____	+ _____	∞ _____

Tot:5

Parentela in linea Collaterale di 9° (Zii dei Prozii dei Prozii dei Prozii ovv. Fratelli dei Bisnonni dei Trisnonni)

.		* _____	+ _____	∞ _____
.		* _____	+ _____	∞ _____
.		* _____	+ _____	∞ _____

Tot:4

Parentela in linea Collaterale di 10° (Prozii dei Prozii dei Prozii dei Prozii ovv. Fratelli dei Trisnonni dei Trisnonni)

.		* _____	+ _____	∞ _____
.		* _____	+ _____	∞ _____

Tot:2

Totale complessivo: 68

9.3 LINEA COLLATERALE ASCENDENTE – (ProCugini) (L-C-A-P)

Parentela in linea Collaterale di 6° (Procugini ovv. figli degli zii dei prozii ovv. figli dei Fratelli dei Bisnonni)

.24.1.1	Clelia Guerrini	* Celle 1926	+ ----	∞ Rivo Rocchi
.24.1.2	Clara Guerrini	* Celle 1928	+ Celle 1969	∞ -----
.24.1.3	Clara Guerrini	* Celle 1931	+ ----	∞ -----
.24.2.1	Cesare Guerrini	* Celle 1939	+ Grotta Ferrata 2016	∞ 1) Rosella Severini ∞ 2) Gabriella xxx
.26.2.1	Leda Rossi	* Celle 1930	+ ----	∞ -----
.26.2.2	Loredana Rossi	* Celle 1938	+ ----	∞ -----
.26.3.1	Tamara Rossi	* _____	+ ----	∞ -----
.26.3.2	Piero Rossi	* _____	+ ----	∞ -----
.26.4.1	Caterina Rossi	* Parigi	+ ----	∞ -----
.26.5.1	Massimo Rossi	* Celle 17-10-1942	+ ----	∞ Fernanda Cabrini Chiavari 1941
.26.5.2	Mario Rossi	* Celle 7-8-1945	+ ----	∞ -----
.26.5.3	Elisa Rossi	* Celle 2-7-1948	+ ----	∞ -----
.26.7.1	Daniela Rossi	* _____	+ ----	∞ -----
.26.7.2	Brunella Rossi	* _____	+ ----	∞ -----
.26.7.3	<u>Ornella Rossi</u>	* _____	+ ----	∞ -----
.26.8.1	Bruna Rossi	* Roma 19-3-1946	+ ----	∞ -----
.28.1.1	Nerina Gherardi	* Novellara (RE) 15-12-1912	+ Settimo Torinese 22-11-1991	∞ -----
.28.1.2	Romilda (Clelia) Gherardi	* Novellara (RE) 7-5-1914	+ ----	∞ -----
.28.2.1	Enzo Daolio	* _____	+ ----	∞ -----
.28.2.2	Silvio Daolio	* _____	+ ----	∞ -----
.28.3.1	Natalino Bodini	* Gonzaga 27-1-1923	+ Moncalieri 17-6-1991	∞ -----
.28.3.2	Luigi Bodini	* Gonzaga 24-8-1924	+ Moncalieri 19-1-1980	∞ -----
.28.5.1	Bruna De Carli	* Torino 17-12-1922	+ Moncalieri	∞ Candido Valla
.30.1.1	Ester Baronetto	* Giaveno 29-11-1919	+ ----	∞ -----
.30.1.2	Giorgetta Baronetto	* Giaveno 30-11-1923	+ Giaveno 22-11-2020	∞ Guido Franco Polet
.30.1.3	Adriana Baronetto Peppina	* Giaveno 30-6-1925	+ ----	∞ -----
.30.2.1	Natale Cerruti	* Giaveno 25-12-1928	+ ----	∞ -----
.30.3.1	Mario Mittone	* Giaveno 1922	+ ----	∞ non coniugato
.30.4.1	Giulio Cesare Gennaj	* Giaveno 14-7-1928	+ Giaveno 9-8-1978	∞ -----
.30.5.1	Francesca Mangiarotti	* Torino 1930	+ ----	∞ non coniugato
.30.6.1	Gabriele Maritano	* Giaveno 1928	+ ----	∞ -----
.30.6.2	Maria Luisa Maritano	* Giaveno 1937	+ ----	∞ -----
.30.7.1	Velleda Gaido	* Giaveno 1930	+ ----	∞ -----
.30.7.2	Maria Grazia Gaido	* Giaveno 1943	+ ----	∞ -----
.30.8.1	Riri Maritano	* _____	+ ----	∞ -----
.30.8.2	Zanò Maritano	* _____	+ ----	∞ -----
.30.8.3	Marcel Maritano	* _____	+ ----	∞ -----
.30.8.4	Beber Maritano	* _____	+ ----	∞ -----
.30.8.5	Giacchy' Maritano	* _____	+ ----	∞ -----
.30.8.6	Anonimo Maritano	* _____	+ ----	∞ -----

Tot.:41

Parentela in linea Collaterale di 7° (Pro-Procugini ovv. figli dei prozii dei prozii ovv. figli dei Fratelli dei Trisnonni)

Tot.: 0

Parentela in linea Collaterale di 8° (Pro-Pro-Procugini ovv. figli degli zii dei prozii dei prozii ovv. figli dei Fratelli dei Padri dei Trisnonni)

Tot.: 0

Totale Complessivo:41

9.4 LINEA COLLATERALE ASCENDENTE – (Cugini) (L-C-A-C)

Parentela in linea COLLATERALE di 4° (Cugini Primi ovv. figli degli zii ovv. figli dei Fratelli dei Genitori)

{6.1.1}	Dylan Castelli	* Moncalieri 12-3-2001	+ _____	∞ non coniugato
---------	----------------	------------------------	---------	-----------------

Tot.: 1

Parentela in linea COLLATERALE di 5° (Cugini Secondi ovv. figli dei prozii ovv. figli dei Fratelli dei Nonni ovv. figli dei Cugini Primi)

{12.2.1}	Guerrino Guerrini	* Torino 28-5-1969	+ _____	∞ Raffaella Bernardi in Pianezza 03-06-2000
{14.1.1}	Massimo Daolio	* Torino 1-5-1975	+ _____	∞ xxxx
{14.1.2}	Claudia Daolio	* Torino 6-3-1979	+ _____	∞ xxxx

Tot.: 3

Parentela in linea COLLATERALE di 6° (Cugini Terzi ovv. figli degli zii dei prozii ovv. figli dei Cugini Secondi)

{12.2.1.1}	Samuel Guerrini	* Torino	+ _____	∞ non coniugato
{14.1.1.1}	<u>Figlia</u> di Massimo	* Giaveno _____	+ _____	∞ non coniugato
{14.1.2.1}	<u>Figlia</u> di Claudia	* Giaveno _____	+ _____	∞ non coniugato

Tot.: 3

Parentela in linea COLLATERALE di 7° (Cugini Quarti ovv. figli dei prozii dei prozii ovv. figli dei Cugini Terzi)

{12.2.1.1}	Romolo Rocchi	* _____	+ _____	∞ Maria Vullo
{14.1.1.1}	Romeno Rocchi	* _____	+ _____	∞ Lucana Forconi
{14.1.2.1}	Franca Maria Gigliotti	* _____	+ _____	∞ non coniugato
{xxxx}	Marcello Gigliotti	* _____	+ _____	∞ _____
{xxxx}	Cosimo Rossi	* _____	+ _____	∞ _____
{xxxx}	Elio Rossi	* _____	+ _____	∞ _____
{xxxx}	Fabio Rivolta	* _____	+ _____	∞ _____

Tot.: 7

Parentela in linea COLLATERALE di 8° (Cugini Quinti ovv. figli degli zii dei prozii dei prozii ovv. figli dei Cugini Quarti)

{12.2.1.1}		* _____	+ _____	∞ _____
{12.2.1.1}		* _____	+ _____	∞ _____
{12.2.1.1}		* _____	+ _____	∞ _____
{12.2.1.1}		* _____	+ _____	∞ _____

Tot.: 0

Parentela in linea COLLATERALE di 9° (Cugini Sesti ovv. figli dei prozii dei prozii dei prozii ovv. figli dei Cugini Quinti)

{12.2.1.1}	* _____	+ _____	∞ _____
{12.2.1.1}	* _____	+ _____	∞ _____
{12.2.1.1}	* _____	+ _____	∞ _____
{12.2.1.1}	* _____	+ _____	∞ _____

Tot.: 0

Tot.: 7

9.5 AFFINITA' IN LINEA COLLATERALE ASCENDENTE – (Zii) - (A-L-C-A-Z)

Parentela di AFFINITÁ in Linea Collaterale di 3° (Coniugi degli Zii) ovv. Coniugi dei Fratelli dei Genitori

{12.2.1.1}	Gianni Castelli	* Torino 1-4-1964	+ _____	∞ Nadia Guerrini in Pianezza 1993
------------	-----------------	-------------------	---------	-----------------------------------

Tot.: 1

Parentela di AFFINITÁ in Linea Collaterale di 4° (Coniugi dei Prozii) ovv. Coniugi dei Fratelli dei Nonni

{12.2.C}	Maria Vittoria Data	* Torino 23-9-1942	+ _____	∞ in Torino Dante Guerrini
{14.2.C}	Gianna Pascale	* Fasano (BR) 3-1-1953		∞ Bruno Daolio in Pianezza

Tot.: 2

Parentela di AFFINITÁ in Linea Collaterale di 5° (Coniugi degli Zii dei Prozii) ovv. Coniugi dei Fratelli dei Bisnonni

{12.2.C}	Natalina Mariotti	* Celle sul Rigo 1901	+ Celle sul Rigo 1954	∞ Martino Guerrini
{14.2.C}	Clara Bellagamba	* _____	+ _____	∞ Egidio Guerrini
	Eletta Boneme	* Celle sul Rigo 1914	+ Torino 1992	∞ Rossino Rossi
	Zoe Tofanelli	* _____	+ _____	∞ Bruno Rossi
	Maria Luisa Loque	* _____	+ _____	∞ Bruno Rossi
	Nella Labardi	* Celle sul Rigo 4-2-1922	+ _____	∞ Egisto Rossi
	Mario Baroero	* Torino 1911	+ _____	∞ Marianna Rossi
	Vera Anonima	* _____	+ _____	∞ Bianco Rossi
	Fiorigi Gherardi	* Novellara (RE) 10-2-1889	+ Torino 6-12-1968	∞ Selene Daolio
	Lina Moretti	* Villanova (AT) 16-11-1918	+ _____	∞ Gaetano Daolio
	Archimede Bodini	* Gonzaga 1884	+ Gonzaga 1942	∞ Regina Daolio
	Giovanni De Carli	* Torino 22-2-1898	+ Torino 23-7-1977	∞ Lucia Daolio
	Alessio Baronetto	* Giaveno 17-4-1883	+ Giaveno 27-10-1957	∞ Agnese Maritano
	Bernardo Cerruti	* Giaveno	+ Giaveno	∞ Margherita Maritano
	Giuseppe Mittone	* Cuneo	+ _____	∞ Fortunata Maritano
	Zeffiro Gennaj	* Castel di Cecina 20-1-1894	+ Castel di Cecina 16-1-1975	∞ Francesca Maritano
	Luigi Mangiarotti	* Torino 21-9-1903	+ Torino 1981	∞ Maria Agnese Maritano
	Jolanda Sardelli	* S. a Monte (PI) 20-5-1902	+ S. a Monte (PI) 6-2-1983	∞ Felice Maritano
	Francesco Gaido	* Giaveno 2-8-1902	+ Giaveno	∞ Orsola Maritano
	Clementina Anonima	* _____	+ _____	∞ Michele Maritano

Tot.: 20

Parentela di AFFINITÁ in Linea COLLATERALE di 6° (Coniugi dei Prozii dei Prozii) ovv. Coniugi dei Fratelli dei Trisnonni

{12.2.C}	<u>Federico Nutarelli</u>	* Torino 23-9-1942	+ _____	∞ Teresa Guerrini
{14.2.C}	<u>Paolo Guerrini</u>	* _____	+ _____	∞ Laudomia Balli
	<u>Carlo Capperucci</u>	* _____	+ _____	∞ Rita Nutarelli
	<u>Carlo Specche</u>	* _____	+ _____	∞ Savina Nutarelli
	<u>Cinghio Bartolini</u>	* _____	+ _____	∞ Eva Nutarelli
	<u>Silvio Spalletti</u>	* _____	+ _____	∞ Gemma Nutarelli

Tot.: 6

Parentela di AFFINITÁ in Linea COLLATERALE di 7° (Coniugi degli Zii dei Prozii dei Prozii) ovv. Coniugi dei Fratelli dei Padri dei Trisnonni

{12.2.C}	=====	*	=====	+	=====	∞	=====
{12.2.C}	=====	*	=====	+	=====	∞	=====
{12.2.C}	=====	*	=====	+	=====	∞	=====
{12.2.C}	=====	*	=====	+	=====	∞	=====

Tot.: 0

Parentela di AFFINITÁ in Linea COLLATERALE di 8° (Coniugi dei Prozii dei Prozii dei Prozii) ovv. Coniugi dei Fratelli dei Nonni dei Trisnonni

{12.2.C}	=====	*	=====	+	=====	∞	=====
{12.2.C}	=====	*	=====	+	=====	∞	=====
{12.2.C}	=====	*	=====	+	=====	∞	=====

Tot.: 0

9.6 AFFINITA' IN LINEA COLLATERALE ASCENDENTE – (Cugini) – (A-L-C-A-C)

Parentela in linea COLLATERALE di 4° (Coniugi dei Cugini Primi)

{6.1.1} _____ * _____ + _____ ∞ _____

Tot.: 1

Parentela in linea COLLATERALE di 5° (Coniugi dei Cugini Secondi)

{6.1.1} _____ * _____ + _____ ∞ _____
{6.1.1} _____ * _____ + _____ ∞ _____

Tot.: 0

Parentela in linea COLLATERALE di 6° (Coniugi dei Cugini terzi)

{6.1.1} _____ * _____ + _____ ∞ _____
{6.1.1} _____ * _____ + _____ ∞ _____

Tot.: 0

9.7 AFFINITA' IN LINEA COLLATERALE ASCENDENTE - (Pro-Cugini) – (A-L-C-A-P)

Parentela di AFFINITA' in linea COLLATERALE di 3° (Cugini Primi)

{6.1.1}	*	+	∞	Tot.: 1
---------	---	---	---	----------------

Parentela in linea COLLATERALE di 5° (Cugini Secondi)

{6.1.1}	*	+	∞	Tot.: 1
---------	---	---	---	----------------

Parentela in linea COLLATERALE di 6° (Cugini Terzi)

{6.1.1}	*	+	∞	Tot.: 3
---------	---	---	---	----------------

Parentela in linea COLLATERALE di 7° (Cugini Quarti)

{6.1.1}	*	+	∞
---------	---	---	---